# 2023 江西事业单位面试热点


一、深化婚俗改革，树立文明新风 ..... 2

二、消费券带动绿色消费 ..... 5

三、数字人技术（AI） ..... 9

四、ChatGPT“出圈”：不光要“Chat”更要“基”“批”“替” ..... 11

五、“一带一路”迎来十周年 ..... 19

六、全力守护好老年人“钱袋子” ..... 21

七、淄博“出圈”，谁是下一个网红城市？ ..... 23

八、不只“带货”更是“带路”直播激发消费潜力 ..... 28

九、“鼠头鸭脖”事件，你怎么看？ ..... 30

十、“村超”火爆出圈，你怎么看？ ..... 32

十一、“键盘侠”等网络暴力，你怎么看？ ..... 33

十二、发挥下沉干部作用 提升基层治理能力 ..... 35

十三、 弘扬伟大建党精神，坚定不移奋进新征程 ..... 39


胡杨教育

## 一、深化婚俗改革，树立文明新风

**【热点链接】**

2021 年，在四川宜宾，就发生了这样一起多年感情，最终败给了无奈的现实的事情，甚至女子跪地不解：就因为 48 万彩礼，你至于和我分手吗？这段视频在网络上也引起广泛热议。

2022 年 12 月 30 日是河北省邯郸市肥乡区东杜堡村村民赵可轩结婚的日子。婚礼一切从简，3 桌家常饭，两位新人在 30 多位亲朋好友的见证和祝福下完成了仪式。“现在村里倡导移风易俗，我们夫妻俩也不赞成高价彩礼和大操大办。两个人在一起踏踏实实过日子，比什么都重要。”赵可轩说。

2023 年 2 月 21 日，在山东省邹城市峄山镇大庄二村的婚庆服务中心，举行了一场简约而又浪漫的婚礼仪式。“这场婚礼由红白理事会成员免费主持，场地由村里免费提供。”大庄二村红白理事会成员姜永林说。

**【政策理论】**

**1.背景**

**社会背景：**

（1）**男方下聘，女方纳彩是自古就有的习俗，是一种美好寓意和传承美好的纽带。**是说男方要娶女方为妻时，需要给女方家礼金(物品和钱)，也就是我们俗称的彩礼，它代表的意义是一个男方把女方当作珍宝诚心求娶的态度，同时也是对岳父岳母养育好女儿的答谢敬礼，是传统文化的一部分。

（2）随着社会的快速发展，当前社会中出现了“天价彩礼”、“盲目攀比”、“万紫千红”、“半斤八两”等不好的攀比之风，造成了不良的社会影响，甚至

胡杨教育

成为了基层农村地区的一大毒瘤，伤害着每个农村家庭，甚至有的家庭因此致贫，造成恶劣的影响，不正之风盛行。

**政策背景：**

2023 年中央一号文件提出，推动各地因地制宜制定移风易俗规范，强化村规民约约束作用，党员、干部带头示范，扎实开展高价彩礼、大操大办等重点领域突出问题专项治理；民政部门共确定 32 个国家级、近 1400 个省市县级婚俗改革实验区；农业农村部等 8 部门联合印发**《开展高价彩礼、大操大办等农村移风易俗重点领域突出问题专项治理工作方案》**。

**2.意义：**

（1）遏制不正之风，减轻群众负担，转变群众观念。对于不正之风迎头痛击，减少了不必要的铺张浪费和盲目攀比，减轻了群众的经济负担。

（2）满足群众诉求，提升幸福感，细化社会治理。相关政策的出台可以说是及时雨，更是社会治理体系中要求的更加精细化治理，完善了社会治理体系。

（3）弘扬勤俭之风，重塑文明新风，建设精神文明。与不切实际的攀比截然相反，勤俭节约，一切从实际出发，让彩礼真正成为幸福的润滑剂；社会风气也会清新怡人，营造良好的婚俗习惯。

**3.对策：**

（1）婚俗改革要善于从宣传入手改变群众观念。将政策理念送到寻常百姓家，将典型案例带来的危害传递到群众心中；村干部带头示范，评选“最美家庭”、“最美新人”等荣誉称号，调动群众的积极性。

（2）婚俗改革要善于运用法律手段和政策手段。一是对于上级下发的政策，当地政府要根据本地实际情况进行调整，更有针对性的解决问题，要做到政策与

明扬教育

地方性文件相衔接；二是对于违反法律规定的民俗活动，要严格按照法律规定进行处罚，起到警示作用；三是对于出现的新情况新问题，要及时收集补充到政策当中，确保政策的有效性。

（3）婚俗改革要善于发动群众自我监督自我管理。在基层治理过程中要坚持依靠群众，要常开村民大会，发动党员干部和乡贤成立红白理事会，每个行政村制定村规民约，让每个群众变成政策的制定者，政策的执行者，政策的监督者，政策的受益者，统分发挥群众的主观能动性。

**【知识应用】**

1. 请仔细观察下变漫画，自拟标题，结合社会实际进行阐述分析。

**【参考要点】**

（1）观察漫画，给出符合主题的标题。例如：“拒绝天价彩礼”“杜绝攀比婚俗”“杜绝不良婚俗，还需婚俗改革”“婚俗改革，势在必行”等。

（2）结合社会背景进行分析，可以从背景、影响、原因等多角度分析。例如：传统文化在传承过程中收到社会快速发展过程中的不适应和变质；直接增加家庭负担，进而增加群众的跟风之举，造成婚俗变质，人人唾弃，甚至导致社会风气不正；婚俗改的推进，杜绝了天价彩礼，打击了攀比之风，让彩礼回归美好纽带的本质，让广大群众拍手称好，满足群众诉求，提升幸福感，更是社会治理精细化的体现，也让之力不正之风有所依据。

（3）结合社会实际，提出自己的建议。比如：婚俗改革的文件要因地制宜，要有针对性；婚俗改革还需要党员干部进行示范带头；对于违法行为要进行严厉打击，起到警示作用；婚俗改革还需要宣传一直在路上等。

## 二、消费券带动绿色消费

**【热点链接】**

1.商务部将 2023 年确定为“消费提振年”，很多地方都开始发放消费券，促进消费加快恢复和增长。

北京市商务局面向每位在京消费者发放最多 1600 元的“京彩•绿色”消费券，用于购买空调、洗衣机、手机、笔记本电脑、无人机等 55 类绿色智能商品。郑州、大连、临沂、宁波、成都等地陆续发放汽车消费券，根据汽车消费的价格，消费者可获得千元至万元不等的消费补贴。

2.专家分析表示，消费券作为激励措施，具有良好拉动效果，引领绿色消费等新风尚，同时能够引导企业提供有效需求，优化经济结构。未来可考虑将消费券纳入疫情纾困政策工具箱，完善和增强其在资金安排、效果评估、流向管控方面的机制，向社会积极传导“稳消费”的信号和信心。

**【政策理论】**

1.背景

当前，国内疫情反复、国际局势多变等突发因素超出预期，对居民消费带来影响。近日召开的中共中央政治局会议强调“要全力扩大国内需求”“要发挥消费对经济循环的牵引带动作用”。消费是畅通国内大循环的关键环节和重要引擎，对经济具有持久拉动力，事关保障和改善民生。受疫情影响，国内消费数据出现

下滑。国家统计局数据显示，2023 年 3 月份，社会消费品零售总额同比下降 3.5%，其中餐饮收入同比下降 16.4%。为进一步提振消费信心。2023 年 4 月 25 日，国务院办公厅发布《关于进一步释放消费潜力促进消费持续恢复的意见》，部署了五大方面 20 条工作内容，综合施策释放消费潜力，促进消费持续恢复。

2.意义

(1)刺激消费意识。疫情影响之下，群众外出受到一定的限制，导致消费需求随之下降。而消费券的发放，不仅有助于提升群众的消费意识，紧抓群众的消费心理，刺激群众的外出消费，而且对于小微型企业也是一项利好消息。

(2)助力文旅市场。由于疫情反复，管控、闭馆导致文旅市场受到巨大冲击，群众出游人数较之前大幅下降，政府发放文旅、区域消费等各类专用消费券，能在一定程度上改善景区开放却无人问津的局面，助力文旅市场复苏。

(3)恢复餐饮行业。对于餐饮市场而言，由于引擎的影响，导致餐饮行业出现了极大的困境。另一方面，群众目前对于餐饮的选择也日趋多样，而消费券的发放有利于满足群众多样化的需求，有助于餐饮市场经济的回温。

(4)拉动经济恢复。疫情下，不仅国内经济循环出现大幅波动，同时也对国际经济循环造成一定的影响。消费券的发放和使用对于经济的循环也起到一定的推动作用，通过消费券的发放，促进了商贸流通，商业服务需求回归，持续发挥消费对于经济的拉动作用，重振消费信心。

3.问题

(1)消费券不能成为长效机制。消费券短期之内刺激经济的效果明显，地方政府可能存在过度依赖的情况。同时，消费券还存在若干空白区域需要填补，否则消费券很难发挥其更大作用。

(2)相关监管不足。对于消费券的使用情况，存在监管方面的欠缺。文旅市场、餐饮市场要关注是否存在消费券发放后，商家恶意抬价的情况，以及消费券的使用是否存在隐形门槛。

(3)群众知晓度不足。消费券的宣传形式单一。多数群众了解到消费券可能是通过报纸、政府网站发布的帖子等渠道，覆盖的群众面没有那么广泛。群众对于消费券的使用以及选择不明确。多数群众可能存在不知道从何种渠道可以获取消费券，使用规则不明晰，领取了难以利用上等问题。

4.对策

可以通过以下几个方面的完善，使消费券对于拉动经济增长起到正向积极的作用：

(1)完善配套措施。地方政府在发放消费券的同时，应尽快补齐消费券相关的配套措施，针对消费券的资金安排、评估效果、流向管控予以加强，尤其是针对受疫情影响较大的地区可以由中央采取一定的政策倾斜。

(2)扩大宣传。通过不同渠道进行消费券的宣传和发放。与微信、微博、微视频、支付宝等互联网平台进行合作，发布相关信息，并且进行相对详细的介绍，使更多的群众能够知晓消费券，同时也能够充分了解消费券的使用限制及相关条款，避免资源浪费。

明移教育

(3)增加监管。针对消费券对接的相关企业，政府监管部门应多渠道核查消费券使用过程中，企业是否存在恶意抬价、隐形门槛的情况。一经查实，对不符合规定的商家进行处罚。

(4)倡导群众理性消费。群众应针对自己所需要的消费券形式再行领取，倡导理性消费，不盲目领取，减少报复性消费，避免出现领取后并无需求，而导致消费券过期、浪费资源，抑或报复性消费后所产生的后遗症。好老师 好课程 好服务

**【知识运用】**

1.“五一”前后，各地政府发布了消费券促进消费，覆盖餐饮、商超、酒店、户外旅游等多种消费场景，并且开放了领取渠道。对此，你怎么看?

2.近期，你单位接到群众投诉，有商家存在利用政府发放消费券增设隐性消费的情况。假如你是政府的工作人员，你怎么办?

1.【评分要点】

(1)分析消费券发放的意义。如刺激消费意识、助力文旅市场、恢复餐饮行业、拉动经济恢复等。

(2)能看到这一现象中存在的问题。如消费券不能成为长效机制、相关监管不足、群众知晓度不足等。

(3)能够提出合理的对策。如完善配套措施、通过不同渠道宣传消费券、扩大宣传、增加监管、倡导群众理性消费等。

2.【评分要点】

(1)稳定群众情绪，向群众表明我们会针对其诉求进行记录和处理，并告知其及时关注反馈结果，对于群众的监督予以感谢。

胡杨教育

(2)针对群众所说的情况找到商家进行核查，查看是否存在群众所述情况。如果确实存在，对于这一情况予以处罚并发表声明公告。

(3)如果这一现象不属实，向群众进行情况的反馈，同时应将相关情况发布在政府官方网站上，避免有不实言论导致出现不当的营商观念。

(4)总结汇报。对于这一情况的处理汇报整理，上报给领导。

## 三、数字人技术（AI）

**热点背景**

2022 年被业界称为“数字人元年”，数字人的相关应用刚刚起步。“数字妲己”、“数字梅兰芳”、“伽瑶”、“苏东坡数字人”等都是数字人的典型代表。数字人是指通过计算机图形渲染、动作捕捉、深度学习、语音合成等技术打造的虚拟或仿真人物。数字人技术与动捕技术的融合，赋予中华优秀传统文化以活力与生机，让这些文化瑰宝跨越时空而历久弥新，以科技手段让传统文化充满时代感，走进烟火气，焕发青春态。

**模拟试题**

数字人是指运用数字技术创造出来的、与人类形象接近的数字化人物形象。近些年，类似“数字妲己”、“数字梅兰芳”等数字人生动赋予中华优秀传统文化以活力与升级，引发社会大众的赞赏。对此，你怎么看？

**参考答案**

一、表明态度。

文化，是一个民族根深蒂固的思想情怀和精神命脉。进入数字信息化时代，数字化开发成为弘扬中华传统文化，激发文化自信的重要手段。“数字人”就是

胡杨教育

文化和技术的深度融合，以技术为载体，生动演绎了中华传统文化故事，是数字信息化时代传承文化的创新举措。

二、分析意义。

1.弘扬传统文化。传统文化类数字人的设计制作需要我们深入研究传统文化、才能进行应用和传播。在这个过程中，既保留了中华文化的精神内核，又延伸了以新兴数字技术表达对美好事物追求的表现形式，生动形象地将传统文化展现在大众眼前，激发大众的了解兴趣，让大量文化瑰宝重新“复活”。

2.丰富市场活力。互联网、大数据、云计算、人工智能、区块链等技术加速创新，不仅是在传统文化人物形象方面，数字人的应用场景越来越多元化。各行业广泛应用，如影视动漫、数字营销、文化旅游、通讯会议、教育教学等领域，比如中国的互联网“大厂”推出了虚拟人，如阿里巴巴的“冬冬"、腾讯的“星瞳”、字节跳动的 A-SOUL.....数字人技术正以前所未有的速度渗透进入并重构升级歌舞、影视、戏剧、文博等多个文化行业。

3.打造虚拟市场新风向标。数字人的出现和应用，为营销和市场合作带来更多可能，众多品牌和城市都开始采用虚拟数字人作为代言人，打造数字人 IP ，贴合当下年轻受众的兴趣，实现品牌语言年轻化。

三、分析当下面临的挑战。

数字人建设刚刚起步，存在诸多挑战。

其一，数字人建设的内容生态应该多样化，防止无差异化。目前许多虚拟数字人公司都只能在表面上赋予人物光鲜亮丽的形象，在内容、运营、创意上“换汤不换药”，深度不够，价值认同不足;

其二，虚拟世界易使人产生身份错觉，虚拟数字人出现可能会给一些违法犯罪分子可乘之机，出现伦理秩序“灰色地带”，比如引发“换脸”风险、版权纠纷、隐私泄露、数据安全等潜在风险。

四、提出对策。

1.丰富人物内涵，打造人物真实性。以现实生活内容作为支撑，通过多样化的“故事”引流，打造不同人物形象 IP，丰富人物形象，匹配新的玩法，唯有如此，数字人才能既拥有好看的“皮囊”，又拥有丰满的“灵魂”。

2.加强政府监管，填补法律空白。未来虚拟数字人将在多领域中扮演不同角色，涉及多监管部门，比如文化、教育、公安、工商、电信等不同机构，明确各自监管范围，探索建立虚拟数字人企业的统一监管标准。

胡杨教育

**四、ChatGPT“出圈”：不光要“Chat”更要“基”“批”“替”**

**【热点链接】**

1.要说最近谁是头号“网红”，想必非 ChatGPT 莫属。从面世到日活用户破亿，它在短时间内火爆全球，一时间成为现象级消费类 AI 应用。ChatGPT 到底是啥?简言之，它是一款 AI 聊天机器人，本质上仍是替代人工劳动的生产力工具。但相较于其他聊天机器人，ChatGPT 无疑更“聪明”，写论文、编代码、创作小说等工作，都能手到擒来。不少和它“聊过天”的网友感叹，“只有你想不到，没有 ChatGPT 办不成的”，甚至有人担心会被它抢饭碗。可以说，“高能”的 ChatGPT，助推 AI 由“幕后”转向“台前”，是人工智能技术的突破性发展，也使更多人提高了对 AI 新蓝海的期待。

2.清华大学计算机科学与技术系副教授刘知远认为，ChatGPT 所使用的人工智能预训练模型技术，能将人们从机械劳动中解放出来，一两年内，中国版 ChatGPT 有望出现。

“这类人工智能产品和我们‘聊天’，其实是在分析我们所发出指令的关键词，再调用相应任务模块给予回应。”刘知远解释，通过预训练语言模型生成的 ChatGPT 更像一个真实的交流者，通过对互联网极大规模数据的自主学习，它会“思考”，不仅能理解需求，还能很好地完成复杂的任务，“可以说这是一个革命性的飞跃，是人工智能领域里程碑式的产品。”

不过也有人担心，ChatGPT 会被滥用于代写论文、考试作弊等违规行为。面对相关争论，刘知远认为，新技术的探索应用过程与当前社会发生摩擦在所难免，但从长远角度还是要积极地看待。

1.背景

国际背景：chatGPT 实际上是美国 open AI 工作室推出的一款聊天软件，最早发布是在 2022 年 11 月，open AI 是美国一家叫做“开放式人工智能实验室”的机构，这家机构最大的出资方，就是比尔盖茨的微软公司，前前后后，比尔盖茨已经在这家机构的科学实验当中砸了一百多亿美元，这么多钱砸下去，推出的产品果然不同凡响。ChatGPT 推出市场后，因为能快速地对各种复杂问题进行处理和反馈，在问世短短 5 天后，注册用户就突破了 100 万，两个月后，月活跃用户规模就突破了 1 个亿，成为人类历史上用户增长最快的消费软件，秒杀脸书和推特。

国内背景：代表科技创新和产业发展方向的战略性新兴产业，对我国经济社会全局和长远发展具有重大引领带动作用。党的二十大报告提出，推动战略性新

弘扬教育

兴产业融合集群发展，构建新一代信息技术、人工智能、生物技术、新能源、新材料、高端装备、绿色环保等一批新的增长引擎。

近年来，我国战略性新兴产业发展势头迅猛，涌现出一批创新能力强、发展潜力足、带动作用大的优质企业和战略性新兴产业集群。

据国家统计局测算，2021 年，战略性新兴产业增加值占 GDP 比重为 13.4%，其中，规模以上工业战略性新兴产业增加值比上年增长 16.8%，高技术制造业增加值比上年增长 18.2%，这类产业已形成经济增长的强大动能。

同时也应看到，目前我国产业链整体上处于国际分工体系的中低端，大而不强、宽而不深;受新冠肺炎疫情及全球经济放缓影响，一些具有国际竞争力的产业链上中下游不配套等问题进一步显现;现代服务业与制造业融合发展不足，科技、产业、金融之间的良性循环尚未形成。

也因此，中央从“加快构建新发展格局、着力推动高质量发展”的高度，强调“推动战略性新兴产业融合集群发展”，意义重大。

2.问题

(1)在功能上，错误的信息源将会输出错误内容，ChatGPT 有时会以流畅的文本展现错误的信息，甚至成为谣言之源，非专业人员难以发觉。例如，有人检索了 ChatGPT 所生成的论文的参考文献，结果显示部分文献查无此文，也就是说，ChatGPT 提供的参考文献竟是杜撰的，提供信息的准确性令人担忧。

(2)在使用中，当 AI 能够代替人脑的一部分思考，人脑的思考价值性就被抵消了一部分。在教育中使用，可能会降低学生的思维能力，有了工具之后，越来越多的人开始不愿意动脑。人都有惰性，如果人人都使用软件来替代自己思考，

胡杨教育

那么代写论文、考试作弊等违规行为就会层出不穷。更可怕的是，有些人已经开始动起了歪脑筋，要是 chatGPT 被别有用心的人加以利用，后果恐怕不堪设想。

(3)ChatGPT 可能涉及会法律或伦理问题，人工智能系统的行为是由其算法和决策过程中内置的伦理准则决定，系统是没有道德判断能力的，例如：Chat GPT 其实是基于算法和大数据的智能问答平台，无论是自行采集还是通过自动化抓取的方式从其他平台的数据库中进行爬取整合进而输出信息，都会有侵犯知识产权的风险，因此 ChatGPT 的数据合规风险也不能忽视。

3.意义

(1)chatGPT 代表的不仅仅是一款应用程序那么简单，很多人甚至说，chat GPT 对于人工智能产业来说，就像是苹果手机对于移动互联网技术，都标志着一个新时代的来临，背后是第四次工业革命的浪潮。

每一次工业革命的爆发，都能推动社会生产力的大发展，让人类生活再上一个台阶，距离第三次工业革命产生也已经快 100 年了，虽然科技领域对于人工智能将主导第四次工业革命基本已经达成了共识，但苦于没有具体的商业化产品，科技领域早就嗷嗷待哺，chatGPT 的产生，正可谓是“久旱逢甘霖”，正好迎合了人类社会进入智能时代的历史进程。

(2)新技术引领新发展、创造新生活，值得期待。于社会，科技就是生产力。ChatGPT 商业化应用前景可期，有助于激活发展力，促进人工智能行业发展，带动其他领域产生新的行业变革。例如，通过此交互平台可以帮助企业与客户建立有效沟通，在提高服务品质的同时降低企业的服务成本。于个人，技术为生活添助力。随着 ChatGPT 应用深入生活各方面，为教育、医疗、汽车、游戏娱乐、智能家居等注入新活力，将让智能生活更加可及。

4.对策

和这一 AI 技术“Chat”(聊天)的同时，我们不妨多想一层“基”“批”“替”。

(1)“基”，是说我们要更快为中国人工智能技术突破，搭建良好的基础设施。

支撑 ChatGPT 过亿用户、快速迭代的，是海量数据和巨量算力。在这两大支撑 AI 落地的基础设施领域，我国都存在一定差距，一方面中文语料库暂时不够丰富，另一方面算力也受到芯片等“地基”的掣肘。积累语料是一个需要“慢工出细活”的领域，芯片等基础设施更需要科技自立自强的突破和创新。科技企业要主动走出舒适区，加力技术创新、产品创新。

(2)“批”，是说对伴随这一新生事物可能产生的种种灰色产业，例如虚假训练、文章造假、虚假广告等伦理问题，要保有一定批判态度。

人工智能有其社会属性，需要全球治理，既为创新“留白”、又为安全“立规”。政府应当建立并完善人工智能伦理准则、规范及问责机制，明确人工智能主体的职责和权利边界。其次，通过立法完善相关法律制度，确保使用者的合法利益不受侵犯，尤其是限制人工智能的使用场景，确保人工智能在不违背伦理的同时，提升数字治理效能，积极为人工智能全球治理贡献智慧。同时，在隐私保护、人工智能的“智力成果”是否享有著作权等问题上，都应设立相关规章制度，为技术发展划出边界，也为全球共同治理探路。

(3)“替”，是说 ChatGPT 大火后，国内大厂纷纷官宣将有替代版本，人们也期待中国版 ChatGPT 的惊艳亮相。

人工智能正在以润物细无声的方式，赋能百业、走进千家，不断创造出新业态、新模式、新市场，有力推动各行各业数字化、智能化转型。ChatGPT 的火爆启示我们，人们不仅希望看到图像识别、语音识别等“看得见、听得懂”的感

明杨教育

知智能，也希望出现更多“能读会写”的认知智能。扩展到人工智能赛道，需要协同推进技术创新、基础设施、赋能应用和治理体系建设，抢抓发展机遇，为制造强国、网络强国、数字中国建设提供有力支撑。对个人来说，与其担心人工智能抢饭碗，不如校准目光向内看，多下功夫拓展知识增量，锤炼自我的创造力、竞争力，并且要保持开放心态，这样才能适应时代发展。

**【知识运用】**

1.近日，智能聊天机器人 ChatGPT 备受关注，其上线仅两个月，注册用户破亿。这一通用聊天机器人以极低的门槛，让普通人体验到人工智能技术的魔力，但也有人对其发展表示担忧。对此，你怎么看？

2.市教育局计划组织学生了解高新技术，包括人工智能、虚拟技术等等，来提高学生的科学素养。如果你是教育局的工作人员，负责组织部分中学生去高新技术产业园区参观，你怎么组织？

3.近日你们单位开通了人工智能电话热线，但是有一个群众找到你们抱怨说智能客服回答问题答非所问，情绪相当激动，你怎么处理？

观察下面漫画，谈谈你的看法。

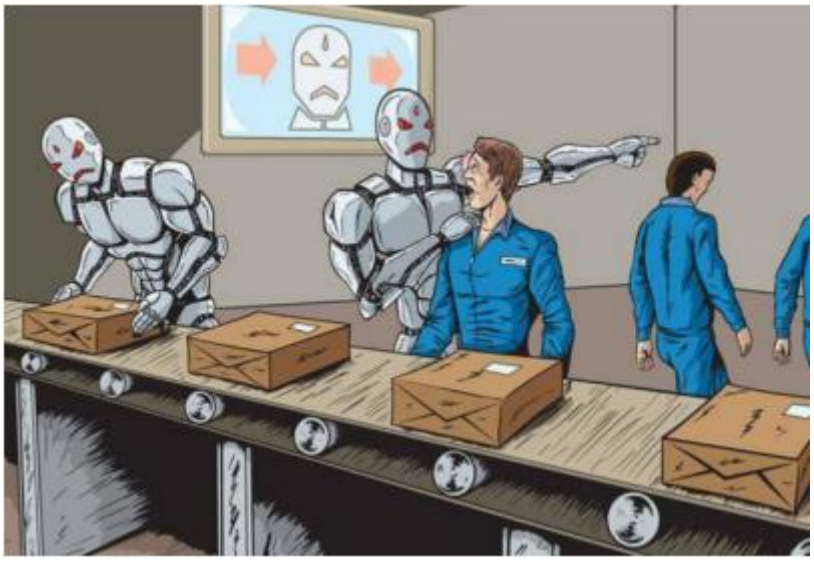

明扬教育

热点：ChatGPT“出圈”：不光要“Chat”更要“基”“批”“替”

1.【评分要点】

(1)表明自己的立场，明确面对新技术 ChatGPT 需要客观看待、主动适应、积极应对，新技术的探索应用过程与当前社会发生摩擦在所难免，但从长远角度还是要积极地看待。

(2)分析 ChatGPT 的意义与问题。意义层面，比如 chatGPT 正好迎合了人类社会进入智能时代的历史进程;有助于激活发展力，促进人工智能行业发展，带动其他领域产生新的行业变革;为教育、医疗、汽车、游戏娱乐、智能家居等注入新活力等。问题层面，比如准确度无法保证;代写论文、考试作弊等违规行为可能会层出不穷;涉及法律或伦理问题等。

(3)给出合理可行的建议，例如科技企业要主动走出舒适区，加力技术创新、产品创新;政府应当建立并完善人工智能伦理准则、规范及问责机制，明确人工智能主体的职责和权利边界;对个人来说，多下功夫拓展知识增量，锤炼自我的创造力、竞争力，并且要保持开放心态，这样才能适应时代发展。

2.【评分要点】

(1)明确此次参观活动有利于增长中学生的见识，激发学生们的学习兴趣，增进他们对人工智能的了解。

(2)能够明确这次参观活动的几个重点工作。例如提前与负责人取得联络，进行协商。时间，能够容纳参观的人数，参观时长，具体参观路线如何规划更合理等;进行积极动员，协助做好校内宣传工作，鼓励同学们能够踊跃参与，并做好相应统计工作和具体出行安排的传达;参观过程中引导学生听从讲解人员的安排

胡杨教育

与指示，从而能多方面了解人工智能 3D 打印技术。在参观的过程中可以安排一些互动和提问环节等等。

(3)能够做好参观后的善后工作。如了解学生们本次参观活动的感想和体会，如果很多学生对人工智能感兴趣，可以考虑将人工智能 3D 打印技术引进中学课堂等。

3.【评分要点】

(1)表明面对此种情况，需要第一时间了解情况，安抚情绪，否则会引起群众的不满，影响我们单位的形象，也无法推进数字化科技化政务的实行。

(2)能够合理有效解决群众问题。比如先安抚群众的情绪，表明自己的身份，请进接待室，对群众承诺今天一定会妥善处理好他们的问题;

耐心地倾听诉求，认真记录。了解他们他们要办理的是什么业务，并针对于人工智能电话出现问题的情况，向他们致以诚挚歉意。同时进行解释智能电话的好处，承诺一定会改进和升级系统;当场能解决的问题现场处理好，如果不能迅速处理，留下群众的电话、姓名和联系方式，按照单位办事流程，告知办理时间规定，请群众耐心等待;

另一方面迅速将问题向领导汇报，提出改进建议，联系技术部门的工作人员，通过加大专业、技术等投入力度，对人工智能系统进行优化，加强管理，并及时更新和升级系统，防止此类事情再次发生。

(3)避免此类问题再次出现，畅通投诉举报渠道，提高服务水平。明确要有服务精神，热情接待群众，对群众不清楚、不了解的事项主动告知，对疑难问题进行耐心解答。

4.【评分要点】

(1)能够根据漫画内容分析在新产业不断发展的同时，既有的产业受到了一定冲击，可能会造成失业甚至人工智能代替劳动力的现象，因此对于人工智能技术，应该全面地看待。

(2)能够全面客观分析人工智能的利弊。便利例如提高了各行业的生产效率;节约生产成本，提高经济效益，从而推动社会发展;提高了生活质量，让生活更丰富等等。问题在于人工智能节省人力的同时给一些行业带来了失业的冲击，特别是一些技术含量低、重复性强、标准化程度高的行业以及人工智能的普及可能在信息安全方面给人们带来一定的威胁等。

(3)提出合理的对策。例如从劳动者的角度来说，要不断提升自己的知识技能，适应新的就业环境;业界要合理利用人工智能技术，不断提升生产效率的同时积极发展新的经济形态，拓展新的经济增长点，开拓新的就业渠道;国家要从立法角度不断完善相应的法律法规，做好顶层设计等。

胡杨教育

## 五、“一带一路”迎来十周年

**热点背景**

今年是习近平主席提出“一带一路”倡议十周年。共建“一带一路”是习近平总书记提出的一项重大国际合作倡议，是习近平新时代中国特色社会主义思想的重要组成部分，是推动构建人类命运共同体的重要实践平台。党的二十大报告指出，“共建‘一带一路’成为深受欢迎的国际公共产品和国际合作平台”，并提出了“推动共建‘一带一路’高质量发展”的要求。

**模拟试题**

十年来，共建“一带一路”的壮美画卷徐徐展开，放射出新时代的灿烂光芒。请以外交人眼中的“新丝路”为主题，自拟题目进行演讲。

参考答案

各位考官，我演讲的题目是《“一带一路”，共筑全球梦想》。

十年前，习近平主席在出访哈萨克斯坦和印度尼西亚时，先后提出共建“丝绸之路经济带”和“21 世纪海上丝绸之路”的重大倡议。共建“一带一路”，遵循共商共建共享原则，秉持和平合作、开放包容、互学互鉴、互利共赢的丝路精神。

在我眼中，“一带一路”以政策沟通、设施联通、贸易畅通、资金融通、民心相通为重点，开辟了世界经济增长新空间，搭建了国际贸易和投资新平台，拓展了全球经济治理新实践，为增进各国民生福祉作出了新贡献，为推动共建人类命运共同体贡献了中国方案。

从谋篇布局，到精谨践行，共建“一带一路”的壮美画卷徐徐展开，焕发出新时代的灿烂光芒。

在埃博拉疫情最为严重的塞拉利昂，中国坚定地表明了作为一个大国所应承担的国际责任与使命，在第一时间向疫区国家提供卫生物资和其他保障性物资，并先后向塞拉利昂派遣了五批次医疗队。近 1200 名来自中国的医疗卫生人员和公共卫生专家在西非开展埃博拉疫情检测、诊治、培训和技术指导等防治工作。在 20 多个国家的救援医疗队伍中，中国医疗队创造了日均接收病人最多、治愈率最高、全体队员零感染的救援记录。

在道路泥泞的牙买加，南北大通道受技术、资金等种种因素制约，项目建设一度面临烂尾危险。中国港湾工程有限责任公司雪中送炭，与牙买加政府共商建

胡杨教育

成了南北高速公路，被当地人称作“最美公路”。最美公路，美在创新，美在科技，美在环保，美在公益。各施工单位在工程建设中采用了许多新技术、新工艺、新理念，进行了一系列有益的尝试和创新，节约投资，提高质量。针对特殊的滑坡体地质情况，项目部多次聘请中国港湾科技部团队、国内顶尖的地质专家进行会诊、优化设计，最终决定采用桩板墙方案，减少对疑似滑坡体的扰动。中国人的热情执着，真诚友善，攻坚克难被当地人所信服。

在风景如画，气候宜人的萨摩亚，中国开展援萨摩亚农业技术合作项目，建立萨摩亚农业推广体系、提高蔬菜水果产量、发展循环农业、培养农业人才等方面取得了显著成效，先后建立了 1 个综合性示范农场、9 个农业站和 100 个示范农户;25 位湖南农业专家为萨摩亚的农业发展挥洒汗水，传授技术;农业培训超过 10000 人次。农业技术带来的是当地居民膳食结构的改善与民生福祉的提升。

中国医生、中国工匠、中国专家、中国技术……搭载着“一带一路”的新丝路，让更多人了解推动共建人类命运共同体的重大意义，了解中国人民梦想同世界各国人民梦想是息息相通的。共建“一带一路”倡议源于中国，更属于世界;根植历史，更面向未来。

我希望越来越多的人能积极投身共建“一带一路”伟大实践!

## 六、全力守护好老年人“钱袋子”

**热点背景**

针对一些机构和企业打着“养老服务”“健康养老”等名义，以“高利息、高回报”为诱饵，在养老服务领域实施非法集资，严重侵害广大老年人的合法权益，破坏养老服务健康发展秩序。近日，公安部、民政部、市场监管总局、中国

银保监会联合印发了《关于加强养老机构非法集资防范化解工作的意见》，对常态化养老机构非法集资防范化解工作作出了制度安排。

**模拟试题**

公安部、民政部、市场监管总局、中国银保监会联合印发了《关于加强养老机构非法集资防范化解工作的意见》，坚持防范为主、打早打小、综合治理、稳妥处置的原则，明确提出了 9 项要求，保护老年人合法权益。对此，你怎么看?

参考答案

1.表达对出台意见的观点

多部门联合印发意见，将防范和处置非法集资工作纳入法治化、规范化轨道，明确防范和处置非法集资工作机制，是一项势在必行的举措，更是政府践行“江山就是人民，人民就是江山”的生动体现。

2.分析出台意见的背景

(1)老年人口基数大，需求多。截至 2021 年末，我国 60 周岁及以上老年人口 26736 万人，占总人口的 18.9%;65 周岁及以上老年人口 20056 万人，占总人口的 14.2%。

(2)养老机构非法集资套路多，手段层出不穷。超前、超额对外预定床位，只求多收钱;工作人员混熟后软磨硬泡诱导投资;以投资老年公寓给予高额回报诱导投资;打着销售保健、医疗等养老相关产品的幌子，以商品回购、寄存代售、消费返利等方式吸引老年人投入资金。

3.分析出台意见的意义

(1)打击经济违法行为。让制止养老机构非法集资的经济犯罪行为有规可依，多部门联动，更能高效多维打击此类经济违法行为，一定程度上震慑犯罪分子。

胡杨教育

(2)维护老年人财产安全。坚持防范为主、打早打小、综合治理，全链条遏制老年人被骗而参与非法集资的可能，多方位保障该群体经济财产。

(3)推动银发经济高质量发展。通过印发意见并联合行动，多措并举强化日常监管，补齐补强制度短板，形成防范处置养老机构非法集资的长效机制，维护养老行业健康秩序，为推动养老服务高质量发展提供了有力保障。

4.结合实际，谈具体落实

(1)压实责任分工。各部门必须坚持打防结合、标本兼治，加强协同配合，实现全链条打击治理，做到“零容忍”“严打击”。压实各部门风险排查、监测预警和配合处置的职责任务，对摸排发现的问题隐患综合评估、逐一研判，纳入“红橙黄绿”风险管控等级，并做好线索通报和分类处置。

(2)加强宣传引导。通过政府官网、微信公众号、抖音快手、社区入户等方式，向老年人讲解最新政策规定、防骗知识及投诉举报途径。

(3)提高自我防范。老年人及家属平时要多了解当前各种诈骗手段，提高警惕，提高对骗局的识别能力和防范意识。同时家属要多陪伴老人，多与老人沟通交流，减少情感诈骗的可能性。

明扬教育

**七、淄博“出圈”，谁是下一个网红城市?**

**【热点链接】**

1.近段时间以来，一批中小城市成为游客“心头好”。有以烧烤、螺蛳粉等美食“出圈”的淄博、柳州，有凭影视剧“圈粉”的江门、大理，还有依靠英歌舞、放风筝等文化活动火起来的潮州、潍坊。不同的路径为中小城市塑造文旅品

牌打开一片新天地，也同时抛出一个问题，在市场竞争日益激烈的当下，是否能有更多中小城市做大文旅品牌？

2.“没人知道，淄博、鹤岗、大理之后，下一座突然爆红的城市会是谁。因为我们不知道年轻人怎么想的，也就无从知道他们会突然爱上哪座城市。”

**【理论政策】**

**1.背景**

疫情过后旅游业，彻底迎来了冰封后的春天，旅游业也在快速复苏。在这之中，最出圈的当属“淄博烧烤”，淄博到底是怎么在重重网红旅游城市的围追堵截中杀出重围，成为顶流的？

**淄博烧烤爆火的背后并不仅仅是因为网络热度本身，更是因为淄博这座城市厚积薄发的文化底蕴，和淄博人上下一心对齐鲁文化、好客山东的践行。**现如今，文化的意义愈发重要。文化不仅是一个国家、一个民族的精神象征，更是一种凝聚人心、传承智慧的力量。但是，文化也不是一成不变的，它需要不断地践行和创新才能保持活力。

文化践行是指通过实际行动来传承和弘扬文化。只有将文化内化于心、外化于行，才能让文化真正活起来。例如，中国的传统文化中有着“仁爱、诚信、尊重”等价值观念，但这些价值观念如果只是停留在纸面上，不被人们所践行，那么这些价值观念也就失去了它们存在的意义。

**2.意义**

**（1）淄博的烧烤地摊经济为当地经济发展提供了一个全新的模式。**烧烤地摊不仅成为了当地的特色产业，更是成为了城市经济的重要支柱。相比于那些空

胡杨教育

洞的大型工业项目，烧烤地摊行业更具有活力和长期性，在激活城市经济的同时，也更能够让人们生活得更有情趣。

**（2）体现淄博政府的善政善治、善举善为、勇于担当作为和创新精神，敢于打破条条框框，敢于利用应用新工具，拥抱互联网。**每个城市都有她的历史印迹、文化脉络、精神灵魂、特色传承，只要敢于撬动这个支点，发挥优势、扬长避短，未来可期，淄博得以烧烤撬动文旅热潮。

**（3）淄博烧烤所营造的和谐氛围，也正是淄博文明城市建设的一个缩影。**城市公共场所的管理规范，人们对环境的爱护，城市交通的有序等等，都是淄博市民文明素质的充分体现。在这个文明、和谐、开放的城市中，各行各业的人们和谐共处，保持良好的生态与环境，不断推进城市文明进程，让人们深刻体会到这个城市的美好。

**3.原因**

**（1）从传播角度看，互联网流量的加持和裂变也是力促淄博“烧烤经济”强势“出圈”关键因素之一。**“酒香也怕巷子深”，淄博烧烤爆火是大流量释放出大能量的“样本”。淄博抓住了新媒体时代传播的网红定律，重视短视频的流量密码，实现从大 V 到草根的全覆盖，开展了从官方到民间的多元主体协同传播。2023 年 3 月，在第一波大学生流量排头兵的推介下，各种花式打卡引发集体模仿效应；4 月 8 日，“打假”博主“super B 太”点赞淄博烧烤“真诚信”；新华社、央视、山东广播电视台等官媒纷纷跟进，各级融媒体矩阵发挥较强传播作用。此外，淄博市还借助社交媒体的算法推荐机制，实现精准有效的内容传播。从民间到官方的多元主体协同助力，成功塑造了“淄博烧烤”高流量的关注度、正向的舆论场和良好的媒介形象。

明扬教育

**（2）从社会管理的角度来看，要理解淄博烧烤的网红更应读懂其中的人民“味”。**“人间烟火气，熏得游人醉，最抚凡人心”，淄博能火的深层原因在于它迎合了百姓对优化自身的城市环境和社会文化的期待。淄博凭借有力的政府管控、有为的城市管理、有度的市场调节、有效的社会协同、有益的民众参与，打造出一张政通人和、重商守信、社会安定、文明友善的名片，将淄博塑造成了一个新型的城市文化符号空间，将淄博变成了一个社会成员寻求集体主义精神慰藉的消费场域。从这个意义上说，“进淄赶烤”重在“进淄”。

**4.对策**

**（1）在通向做大做强文旅品牌众多道路中，中小城市必须树立差异化发展思路，在“千城一面”中回答好“我是谁”，建立独特的城市形象。**我国拥有数千年的文化历史，广袤的大地上处处都有讲不完的故事，只要肯挖掘、善挖掘，一定能找到属于自己的城市符号。这种符号是基于城市精神、历史、文化、资源的独特概括，同时也要有鲜活的具象表达。

**（2）鲜活在于动人。一个城市的动人之处在于其故事生动，此间的人与事，决定了消费者的认知和期待，构成了文化产品的底蕴和内涵。**只有让以城市形象为根基的文旅产品具有更强的社会价值和情感触动能力，才能使其成为连接城市与消费者的桥梁，具备成长为品牌的前提。在文旅品牌建设过程中，中小城市要始终紧扣自身特色持续经营，强化政策支持，用小切口、精服务的运营思路，契合文旅融合新阶段的消费需求，着力提升吃、住、行、游、娱各个环节的体验，不断强化品牌辨识度，实现文旅业态、城市发展和民生建设的多方共赢。

**（3）此外，中小城市发展文旅产业，还需要找准发力点，切忌贪多铺大。**实践证明，中小城市往往资源不足，大拆大建的资金密集型做法风险大、见效慢。

在这一轮的中小城市旅游热中，更多的城市应该学会“花小钱办大事”，用较少的“硬投资”撬动“软环境”的提升，把钱花在刀刃上，以人为本，从消费者出发，在“烟火气”中经营文旅品牌；还要力戒“花大钱办小事”，真正把资金与政策投入营商环境提升、人文素质提高等需要久久为功又利于长远的事情，从根本上筑牢城市发展的基底。

**【知识运用】**

1.近段时间，淄博烧烤刷爆各大社交平台。在一众热门淄博烧烤店的网上评价中，多数是来自济南、青岛、聊城等地的大学生或者上班族，甚至还有北京、福建、宁夏等地赶来的背包客。对于这种现象，你怎么看？

2.最近你所在的城市正在积极打造“网红城市”，你单位要在当地组织一个特色旅游节活动，要求体现地方特色和民族特色。如果你来负责，你会怎么做？

**热点：淄博“出圈”，谁是下一个网红城市？**

1.【评分要点】

（1）表明自己的立场，明确淄博烧烤爆火的背后是文旅产业底层逻辑已经发生改变，从狭义游山玩水迈向广义文旅融合，给很多中小城市提供了很多的学习借鉴思路。

（2）分析淄博烧烤爆火的意义与原因。意义比如当地经济发展提供了一个全新的模式；体现淄博政府的善政善治、善举善为、勇于担当作为和创新精神；增强居民与游客的幸福感等等。原因比如迎合了百姓对优化自身的城市环境和社会文化的期待；互联网的推波助澜等。

明杨教育

（3）给出今后城市发展过程中的建议，例如中小城市要始终紧扣自身特色持续经营，不断强化品牌辨识度；把资金与政策投入营商环境提升、人文素质提高上等。

【评分要点】（1）明确旅游节活动积极意义。不仅是对本地旅游资源的一种宣传，更有机会带动本地经济发展。

（2）能够明确旅游节活动的几个重点环节。例如明确哪些特色可以进行展示、时间选择、地点考量等，进行归纳汇总整理；确定时间，并提前对活动地点进行布置和安排；前期宣传造势；活动当天准备观影环节；本地特产的展销会，邀请当地少数民族人员现场进行传统习俗、手工编制、服饰讲解、民族舞蹈等民族特色的展示活动等。

（3）做好活动后的后续工作。比如整理图片资料，撰文发稿，方便更多群众知晓，同时汇报领导等。

胡杨教育

## 八、不只“带货”更是“带路”直播激发消费潜力

**热点背景**

随着直播经济的兴起，电商直播从风口变为商家销售必备的手段，许多传统行业积极开展线上业务，拥抱“新赛道”。全国很多地方都将电子商务作为成长型重点产业大力扶持，通过平台搭建、建立机制、政策引领等大力发展电商直播业，使其成为拉动经济发展的新引擎。伴随着经济形势的变化和消费结构的升级，再加上政策支持加码与行业规范到位，“直播经济”将更加深刻改变新零售业态，构建产业体系新发展格局，让消费潜力得到更好释放，为经济发展贡献更大动力。

**模拟试题**

随着“直播经济”的兴起，电商直播从风口变为商家销售必备的手段，许多传统行业积极开展线上业务，拥抱“新赛道”。对于“直播经济”，请谈谈你的看法。

**参考答案**

1.“直播经济”发展的态度。

农民的手机成为“新农具”，各色的农产品通过屏幕和消费者直接产生了联系;传统企业的镜头成了“新工具”，多样的消费品通过网络让消费者便捷挑选。随着互联网和相关技术和数字经济的发展，“直播+”已经成为群众娱乐、消费、社交的新平台，而这些需求促进了“直播经济”的快速发展。直播带货因其便捷、高效、直观等特点，不仅在零售业的发展中起到了越来越重要的作用，创造了新的就业岗位，更释放了国际、国内“双循环”的活力。

2.“直播经济”发展的意义。

(1)为多元消费增添新燃料。通过大数据、互联网等技术，将琳琅满目的消费品呈现在消费者眼前，减少中间的销售、仓储、运输等环节和成本，提升买卖之间的效率，极大满足了消费者的个性化消费需求，让多元化消费成为可能。

(2)为乡村振兴注入新动能。农民将直播现场搬到田间地头，把原汁原味的特色农产品呈现在消费者面前，激发了消费者的购买欲望，在提升本地知名度的同时，更为农产品打开销路，助力乡村的经济发展。

(3)为产业发展提供新活力。一方面，通过直播带货的新媒体营销，不仅降低了营销成本，也能快速提高企业知名度。另一方面，企业的直播带货最终比拼的是质量、服务和创新能力。因此，能够促进企业间形成良性竞争，为优质企业的发展提供肥沃土壤。

3.“直播经济”面临的问题。

(1)法规、监管有待完善。“直播经济”是当下的新业态，产品质量、宣传内容、从业者素养等，需要进一步规范和监管。

(2)缺乏自律意识。为了流量和销量，疯狂“喊麦”、主播“对战”、粉丝“互怼”等现象时有发生，企业、主播等自律意识薄弱，只注重了经济效益，忽略社会公德。

(3)直播技能不足。参与直播带货的农民、素人越来越多。但是对直播设备使用不熟，直播脚本粗糙，带货内容吸引力不够，直接影响了流量和产品销量。

4.“直播经济”发展的建议。

(1)网络巡查，规范发展。完善“直播进行”的法律和规范，联合市场监督管理局、网信等部门，对直播带货进行巡查，对产品质量、宣传内容进行严格把关。

(2)发挥行业协会、平台的引导作用。一方面，建立“直播经济”行业的相关协会，通过签订行业自律公约、召开行业自律座谈会等方式，对企业和从业人员进行约束，提升自律意识。另一方面，直播平台发挥主动监督功能，通过提示、限流、封禁等方式，对平台内的恶性竞争主动作为，净化平台风气。

(3)发挥技术人员优势。调动行业专家、技术人才、平台企业的作用，结合送技术下乡、技能培训等活动，将设备使用、网络知识、营销技巧、行业规范等实用的直播技术对农民和个人进行培训，提升个人素养和直播技能。

**九、“鼠头鸭脖”事件，你怎么看?**

明扬教育

**亮明态度：**

食品安全大于天。鼠头事件暴露了涉事学校和企业食品安全意识和监管措施存在的问题，更反映出地方部门在处理问题时调查取证工作的严重短板，必须高度重视、彻底整改，“指鼠为鸭”绝不能再次上演。

**具体分析：**

民生无小事，食品安全重于天。类似“鸭鼠谜团”的食品安全问题如果不加以重视，将会带来严重的危害：

一、损害政府良好形象。作为百姓舌尖的守护者，每一次的问题曝光，必然影响政府公信力，损害政府形象，一旦在监管上放水流舟，那些草率敷衍的短视心态很可能将公信力与执法公正推向危机边缘。

二、危害群众身体健康。这些不健康的，变质的，甚至有毒的食品，经过加工后又进了我们的嘴里，小则吃坏肚子，大则危及生命，严重损害了群众的切身利益。

三、扰乱市场经济秩序。此类食品安全事件之所以会屡禁不止，是因为背后隐藏着巨大的利益，为了赢得更高的收益，商家不惜挺而走险。长此以往，必然会导致劣币驱逐良币，危害市场秩序。

**提出对策：**

在日益重视食品安全的今天，我们应该更加关注食品质量，提高对食品安全的重视程度，促进其可持续发展，共同塑造和谐、稳定的社会、健康、高品质的生活。

一是企业要加强自律。针对类似事件的发生，企业应该更加重视。作为食品企业，应该将保证产品质量放在第一位，采取更加严格的食品加工规范，加强质量监管，避免类似事件的发生，提升消费者对企业产品的信赖度。

二是政府需加强监管。对于食品加工、运输、储存等环节，各级监管部门都应该

朋扬教育

严格加强监管、检查，保障食品的安全可靠，维护消费者的权益。

三是群众应参与监督。群众对于食品安全违法乱象，应该第一时间通过举报邮箱、热线、官网留言区等渠道，进行监督举报，同时可以联合媒体加强舆论监督，共同建设一个安全的社会环境。

**十、“村超”火爆出圈，你怎么看？**

**亮明态度：**

“村超”盛宴的主体是当地群众，他们既是这场盛宴的创造者，又是共享这场盛宴的主体者。“村超”并不是单纯的一场足球比赛，而是乡村振兴的缩影，在广大农村的土壤上迸发出强烈的精神力量的鲜明体现，值得肯定。

**具体分析：**

一是有利于提高群众的身体素质，建设健康中国、体育强国。农村的基础设施并不完善，医疗条件也较差，想要提高群众健康水平，体育运动就是重中之重。而村超作为一项全民赛事，点燃了我们的运动热情，让每个人都从内心热爱体育，喜欢运动，积极参与。

二是有助于带动乡村经济的发展。村 BA 和村超，已经不再是当地的自娱自乐，它们吸引了大量外地游客，不仅带动了乡村酒店、餐饮、旅游的发展，更是创造了大量的就业岗位，帮助村民走上致富道路。

三是为乡村振兴注入了精神动力。虽然已经打赢了脱贫攻坚战，但不得不承认，一些腐朽落后的思想仍然存在。村 BA 和村超的出现，让乡村的风貌焕然一新，正所谓“多一个球场，少一个赌场；多看名角，少些口角。”激烈的比赛为乡村振兴注入了蓬勃动力。

胡杨教育

四是成为了展示乡村文化的大舞台。在比赛的间歇，有穿着民族特色服装的啦啦队表演，也有热情的村民上台演唱民歌，村超成为了展示新时代农民、农业、农村面貌的大舞台，让更多人看到了乡村独特的文化。

**提出对策：**

为了让这些赛事有更长久的生命力，需要做好以下几点工作：

一是加强宣传和推广。一方面，地方政府的宣传部门要担当起来，通过等新媒体渠道扩大宣传，让这项赛事为更多人所知；另一方面，各地也要结合自己的特色，开展足球、爬山、赛龙舟等多样化的赛事，多样化的展示乡村风貌，避免同质化竞争。

二是要做好建设，提供保障。一方面，要投入更多资金和力量，做好球场和周边设施的管理维护，保障硬件设施。另一方面，也要健全人才队伍体系，加强对运动员、啦啦队、裁判的选拔培养力度，让赛事更专业、更规范。

三是以村超为引领，带动乡村移风易俗。村超的爆火，让我们看到了群众的深层次需求，我们要以此为契机，在农村地区开展文明建设行动，杜绝天价彩礼，破除迷信观念，在整个乡村营造积极向上的精神力量。

**十一、“键盘侠”等网络暴力，你怎么看？**

**亮明态度：**

俗话说“良言一句暖三冬，恶语伤人六月寒”，确实，进入互联网时代，每个人都有麦克风，但近年来各种网暴事件，对当事人和整个网络空间都造成了极其恶劣的形象。“勿以恶小而为之，勿以善小而不为”。我认为对网络暴力，必须加大惩罚力度，遏制网暴现象。

**具体分析：**

我认为造成网暴的原因主要有以下几点：

第一，部分网民的情绪发泄。纵观很多事件，不难发现，网暴者对于事件中的当事人，恶语相向，频繁指摘，其实很多都是一些细节和凭空想象，甚至带着主观的臆断，一股脑的把生活中的烦恼、委屈倾倒，却不管不顾别人的感受。

第二，无良媒体的推波助流。部分媒体从业人员甚至一些网红，为了博流量，赚人气，善于通过挖掘“槽点”来制造所谓的“热点”。但其实很多内容根本未经查证，甚至凭空捏造。同时，我们还要警惕一些网络水军以及背后的黑色产业链，只要有人肯付费，就可以刷评分，做差评。

第三，网络平台的监管不力。由于网络平台每个用户都可以随时随地发声，且信息虚构。另外，多数人抱着从众跟风心态，对于惩戒和后果视若罔闻。用户的流动性，平台的多元性，发言的随意性都造成了监管监控的极大难度。

**提出对策：**

网络空间不是不法之地。网络文明，人人受益；网络污浊，人人受害。治理网络暴力，坚决不能手软。对此，我有以下几点建议：

第一，网民需理性发言。网络空间是大家共同打造的，也是大家共享的。虽然隐身，但有责任，虽然匿名，但有力量。推己及人、感同身受、理性发声、让更多爱、温暖和能量传递。

第二，媒体人员应承担责任。扛起社会责任。媒体从业人员不能仅盯着流量和热度，多看看民众和民生。尊重事实，紧跟官媒、不造谣、不传谣、多辟谣，起到模范带头的作用。

第三，政府部门应创新监督。网络问题虽然治理难，但不能不管不顾。可以用创

朋杨教育

新的方法方法多探索，比如推出属地 IP 制度，督促各大平台上线“一键防爆”“及时拦截”等功能。

我相信，当表达的权力被规范，言语的边界被理清，网络空间定能成为清朗文明、人人受益的美好生态。

## 十二、发挥下沉干部作用 提升基层治理能力

**【热点链接】**

1.全国多地市通过多种形式和方法正勠力践行总书记关于“干部下沉”的要求，如山东青岛开展了“千名干部联系服务万户企业”的活动，将机关干部组织成工作队，并转化为常态化运行，为优化营商环境、改进政务服务迈出了踏实的一步。比如湖北武汉推进了“支部沉社会包小区，干部进社区包楼栋”的干部下沉常态化机制，真正把群众工作落实落细。再比如首都北京，近年来在探索超大城市基层治理时，就有市区街道干部“下沉”到社区的制度性安排；不仅人“下沉”，还把权力“下沉”，赋权给街道，提升基层的治理能力。

**【政策理论】**

**1.背景**

我国长期以来受到体制、机制等多种原因的影响，政府级别越高资源也相对集中度越高，随着我们政府从管理型向服务型的转化，在基层服务人民群众第一线基层相对资源和权限较少，带来了一系列的问题，比如基层群众办事不方便问题突出，有权力的机关干部和基层群众层级距离较远，不了解实际民情，无法及时运用权力为百姓解忧，而了解情况的基层干部却缺乏相应的资源和权限，陷入巧妇难为无米之炊的境地。还有我党干部需要转变工作作风、提升基层治理服务

能力的等需求，这些问题随着经济社会的发展，日益突出。从根本上来说，根本原因就是基层力量薄弱，这是通过基层干部以及群众自治等无法解决的。因此，“干部下沉”应运而生。

**2.意义**

（1）“干部下沉”是我党的优良传统，也是各级党委、政府抓工作的一个重要方法。当前，全面建设社会主义现代化国家新征程已胜利开启，广大党员、干部沉下身子、深入基层，冲锋在前、实干在前，在乡村振兴、服务企业、社区治理一线，用心用情用力，推动改革发展、推进强村富民、服务基层群众。

（2）“干部下沉”是党员干部密切联系群众、走群众路线的体现。基层是党员干部施展才华的广阔舞台，是党的各项方针政策在群众中的推动者和实践者，是连接民意的桥梁，是群众的小棉袄，也是各项方针政策贯彻执行的“最后一公里”。

（3）“干部下沉”是新时代不断提高执政能力、应对各种风险挑战、更好地为人民服务的必然要求。干部到基层，不能走过场，必须对基层情况实际了解，掌握群众的需求，实际解决存在的问题。真正沉下去，把心思和精力放在基层。

（4）“干部下沉”是破解基层治理困境，提升基层治理能力，助力乡村振兴的关键所在。我们的党员干部来自人民，必须始终把人民放在心中最高位置。让群众与基层党组织打成一片，从推心置腹的交流中捕捉民意，设身处地为群众着想，动真情、办实事、解难题，跟老百姓成为知心朋友。

（5）“干部下沉”有利于培养一支懂民意、办实事的干部队伍。党员干部积极下沉到基层一线，听到真言、学到真知、领悟真谛，就能在实践的磨砺中更好守初心、担使命，到基层听民声、集民智，在实践中老老实实向群众学习，就

明杨教育

能收获真知灼见，启发工作思路，拿出破解难题的实招硬招。广大党员干部只有到基层去，扎根泥土中，用脚步丈量大地，用奋斗诠释初心，才能全心全意服务好广大人民群众。

**3.问题**

党员干部下沉一线，对基层治理具有重大意义，但在实践中仍存在一些问题：

（1）缺乏有效制度的约束，一些下沉干部缺乏深入群众的意愿，缺少主动作为的担当，或者缺乏解决问题的能力，造成“下”容易“沉”艰难的“假下沉”，甚至给基层带来“下沉镀金一阵风”的不良影响。

（2）下沉干部本身有本职工作，难以兼顾的问题。

（3）下沉干部与基层干部职责分工划分不明确，造成一部分内耗或者重复作业，浪费了资源。

**4.对策**

（1）加强对党员干部的思想认识教育，让广大党员干部充分认识到下沉工作的重要性，激发党员干部的群众情怀、担当意识。

（2）从全方面统筹，科学制定下沉干部的程序规划，明确干部下沉的方式方法、职责分工、纪律要求、工作内容、管理培训、相关保障等一系列的管理制度和体系。

（3）把考核评价干部的“考场”搬到干部下沉一线，让干部带着任务下沉，强化属地管理，实现部门与属地之间的目标任务一致，切实解决因目标不同造成的工作不落地、行政资源浪费等问题。

（4）针对一部分干部本职工作任务繁重难以兼顾的问题，可以一方面为干部减负，减少工作中的形式主义，把干部们从无谓的文山会海中解放出来，让干

明扬教育

部们有更多的时间和精力抓落实，另一方面可以丰富下沉的形式，比如线上技术支持等形式，助力干部队伍的锻炼和优化，培养出一支既能胜任当前任务又立足于长远的高素质专业化干部队伍。

**【知识运用】**

1.你是某单位的副局长，现在领导希望你能作为下沉干部到基层担任某乡村第一书记，但家人觉得到基层比较辛苦，不支持你去，你会怎么做?

2. 习近平总书记一再提出“干部下沉”的要求，并在多个场合多次提到“把更多力量和资源向基层下沉，在务实功、求实效上下功夫，力戒形式主义、官僚主义”等，请你谈谈对“干部下沉”的看法。

**热点：发挥下沉干部作用 提升基层治理能力**

1.【评分要点】

（1）能够正确认识下沉干部的意义。如充实基层管理队伍、加强基层管理力量、配制合理行政资源、深入民情了解民意解决民生问题等。

（2）做好家人的思想工作，争取家人的理解和支持。对于家人长久以来对自己工作的支持给予肯定和感激，耐心说明“下沉干部”的积极意义，将心比心让家人理解老百姓的需求，争取获得家人的支持。

（3）做好下沉干部的准备。如积极与领导沟通，了解下沉干部的制度、规定以及对下沉单位基本情况和主要问题，明确自身任务，拟定完成任务的预案等。

2.【评分要点】

（1）可以认识到总书记提出并一再强调下沉干部的意义。如充实基层管理队伍、加强基层管理力量、配制合理行政资源、深入民情了解民意解决民生问题等。

明杨教育

（2）能够认识到具体执行过程中可能会出现的问题。如下沉干部思想不重视、缺乏相关制度、下沉干部与原有基层干部权责分配不明等。

（3）能够提出合理的对策。如加强对党员干部的教育引导、建立相应管理制度、明确职责等。

（4）适当结合自身或岗位谈看法。如发挥党员的带头作用，积极投入“下沉干部”的落实当中。

**十三、弘扬伟大建党精神，坚定不移奋进新征程**

党的二十大报告把“弘扬伟大建党精神”纳入大会主题，并提出“弘扬以伟大建党精神为源头的中国共产党人精神谱系”，奋进新征程、建功新时代。

**模拟试题**

党的二十大报告把“弘扬伟大建党精神”纳入大会主题，习近平总书记指出：“奋进新征程，建功新时代，我们必须弘扬伟大建党精神，赓续中国共产党人精神谱系，增强全党全国各族人民的志气、骨气、底气。”对这句话，你怎么理解？

**参考答案**

1.表明观点。

“坚持真理、坚守理想，践行初心、担当使命，不怕牺牲、英勇斗争，对党忠诚、不负人民”，是我党用一百年的时间，用无数胜利与失败、荣光与鲜血、壮大与牺牲换来的，是对我党百年历史的全面总结，是我党精神谱系的高度凝练，也是新时代我党带领全国人民继续前行的强大精神动力。

2.分析弘扬伟大建党精神的重要性。

胡杨教育

(1)伟大建党精神是我党战胜一切风险挑战的精神支柱。在伟大建党精神的引领下，中国共产党带领人民攻克了一个又一个难关，创造了一个又一个奇迹,使中华民族迎来了从站起来、富起来到强起来的伟大飞跃，诠释了“我是谁，为了谁”的问题。

(2)伟大建党精神是中国共产党人精神谱系的根和魂。以伟大建党精神为源头，我党在百年奋斗中还形成了井冈山精神、长征精神、抗美援朝精神、“两弹一星”精神、脱贫攻坚精神等。这些伟大精神一脉相承、代代相传，构建起中国共产党人的精神谱系。

(3)伟大建党精神是我党在新时代继续取得胜利的制胜法宝。在中国共产党的领导下，中国正不断朝着中华民族伟大复兴中国梦前进，但伟大复兴绝不是轻易能实现的。只有在精神上弘扬伟大建党精神，才能在行动上延续过硬作风，在新征程上更加坚定信心，奋勇向前。

3.结合实际，对如何弘扬伟大建党精神提出建议。

(1)坚定意识。弘扬伟大建党精神，需要广大党员干部群众坚定不移跟党走，坚定不移走中国特色社会主义道路，深入贯彻落实习近平新时代中国特色社会主义思想，才能把伟大的建党精神传承下来。

(2)深化落实。弘扬伟大建党精神，着力点就在于贯彻落实习近平总书记提出的“九个必须”的根本要求，切实把强大的精神力量转化为干事创业的实际行动，不断推进党和国家事业向前发展。

弘扬教育